

Année scolaire 2025 2026

Ecole Primaire Publique d'Estivareilles
Rue du 21 août 1944
42380 ESTIVAREILLES

Académie
LYON

Tel : 04 77 50 20 40

Courriel : ce.0420248s@ac-lyon.fr (Décharge de direction : le VENDREDI)

PROCES VERBAL CONSEIL D'ECOLE N°...2

DATE DU CONSEIL D'ECOLE : Mardi 03 MARS 2026

CIRCONSCRIPTION ANDREZIEUX SUD

MEMBRES PRESENTS/EXCUSES/ABSENTS

PRESENTS		EXCUSES		ABSENTS	
Noms- prénoms	Qualité	Noms- prénoms	Qualité	Noms- prénoms	Qualité
FLACHON Christelle	Directrice d'école enseignante classe 2 GS CP	ROBERT Myriam	IEN		
JOUBERT Sandrine	Enseignante classe 3 CE1 CE2	TAILLER Danielle	DDEN		
DAURELLE Nathalie	Enseignante classe 1 PS MS	DUBESSET Gérard	DDEN		
DUPRE Isabelle	Enseignante classe 4 CM1 CM2	AVRIL René	Maire de Merle Leignec		
CONTE Lucie	Enseignante classe 2 le vendredi				
GHILAS Sofiane	Mairie d'Estivareilles				
FRERY Eglantine	Mairie d'Estivareilles				
BERNARD Laura	Déléguée parents d'élèves				
BLANC GARCIA Claudine	Déléguée parents d'élèves				
FUVEL Laetitia	Déléguée parents d'élèves				
ROIIRON Magali	Déléguée parents d'élèves				
MAISONNEUVE Christelle	Directrice du Périscolaire				
Chosnier Gwladys	APE association des parents d'élèves				



COMPTE RENDU

1. BILAN DU 1ER semestre

Circonscription Andrézieux Sud - Ecole Publique d'Estivareilles - Conseil d'Ecole N°2

classe 1 :

Un stagiaire en 1ere St2s à la Mfr de Montbrison (Macéo, 17 ans) est présent régulièrement (7 semaines en tout) depuis le 15 janvier 2026 et jusqu'au 22 mai 2026. Sa maîtresse de stage est Christelle Maisonneuve, car ses heures recouvre le temps de classe avec les PS MS , et du temps périscolaire également. Nathalie Daurelle encadre aussi son stage et précise que c'est un jeune stagiaire mesuré et réfléchi , son stage se passe très bien.

La classe a laissé pour un temps de côté le travail sur le thème du papillon et se consacre au conte des Trois Petits Cochons actuellement.

Les élèves sont rentrés dans leurs habits « d'élèves » et la classe fonctionne bien dans l'ensemble. Merci à Mme Rudent (parent d'élève et professeur de sports) qui a appris une danse à tous les enfants ; ils l'ont présentée à l'occasion du Carnaval avant les vacances de février.

classe 2 : conditions optimales pour la classe de 14 GS CP. Deux départs (1 gs, 1 cp) au 1er trimestre. Les 4 élèves de Cp ont la chance de pouvoir poursuivre en petit groupe au quotidien les apprentissages « lire écrire compter » et les résultats des évaluations nationales ont été transmis aux parents . Les GS avancent bien aussi dans l'optique du CP. Deux élèves de la classe ont pu profiter d'apc après Noël auprès de Mme Daurelle (renforcement langage) . Merci aux parents pour le prêt des vélos et casques prêtés par les familles pour le cycle vélo (dans la cour) commencé le 2 mars.

La classe poursuit son projet découverte, nourrissage , entretien de l'habitat des phasmes ; des naissances se poursuivent , signe de bonne santé .

Les GS CP commencent à suivre l'aventure de Sophie Adenot, astronaute française partie faire des expériences sur la station ISS ; les élèves vont pouvoir réaliser des expériences sur la croissance de certaines graines en parallèle à celles réalisées en apesanteur par Sophie Adenot sur l'ISS (les trois classes élémentaires sont concernées).

Le spectacle de Noël , la venue du Père grâce à l'Ape : merci ! C'était très bien également.

La journée des ateliers de Noël a été bien intense et un très bon moment de partage où petits , moyens et grands de l'école ont été mélangés. A renouveler . Carnaval : un très bon moment.

Ecole Développement Durable : Une animatrice nature (Elodie Galley) de Loire Forez Agglomération est intervenue en classe le 27 février pour initier les GS CP au tri des déchets.

Centre Médico Scolaire : un bilan médical aura lieu si besoin pour les GS avant le passage au cp ; les parents doivent remplir un document, l' école aussi, et le cms indiquera si l'élève doit être vu par l'infirmière ou le médecin scolaire. Les documents sont à rendre cette semaine.

Classe 3 :

La classe fonctionne bien ; les élèves apprennent et progressent .

Ecole Développement Durable : Intervention Agri Junior le 12 mars demandée , et visite des jardins

de l'oasis le 19 juin pour les classes 3 et 4 (grâce au *PROGRAMME D'ÉDUCATION À L'ENVIRONNEMENT ET À LA SANTÉ 2025-2026* proposé par Loire Forez Agglomération)

Lecture à voix haute : un élève de CE1 CE2 va chaque semaine lire une petite histoire aux GS CP

Classe 4 :

Deux stagiaires de l'INSPE (futurs professeurs des écoles) sont venues observer la classe de CM1 CM2 deux semaines en février. Leur présence a été appréciée de tous .

Cyberzen : activités de prévention de l'usage de l'outil informatique et des réseaux.

Lecture à voix haute : un élève de CM1 CM2 va chaque semaine lire une petite histoire aux PS MS

Les cm2 arrivent à se « projeter » vers la 6e, aussi grâce aux « portes ouvertes » du Collège fin janvier.

PROJET D'ECOLE : Lecture à voix haute : l'an prochain , à partir du CE1 on peut anticiper **en octobre** un démarrage des lectures offertes aux plus petites classes.

Sécurité : Un exercice alerte intrusion a été mené le vendredi 30 janvier ; les élèves ont bien réussi l'exercice consistant à se cacher en silence avec les adultes présents et attendre que la directrice lève l'alerte . Un talkie walkie a dû être réparé. Réparation faite pendant les vacances de février.

2. PROJETS

- journée des métiers 3 avril aura lieu l'après midi de **14h à 16h30** plusieurs parents se sont proposés et nous les remercions : la maman de Loan (vétérinaire), le papa de Marceau parlera de sa passion du rugby, le papa de Yénaëlle du travail de découpe laser, le papa de Mélyna et Jules (charcutier traiteur), la maman de Nino (infirmière). D'autres parents peuvent encore venir .

- le voyage des CE/CM et le voyage pour les classes de maternelle – CP restent à préciser pour la fin d'année.

- une séance d'Opéra pour les ce cm le 2 juin -après midi- (« c'est la vida » -danse) et le 23 avril (matinée) pour les maternelle cp , («bocca» par la Compagnie La Marginaire Spectacle musical, dès 3 ans)

- la piscine DE St Just a rouvert (le maître nageur est venu à la rencontre des élémentaires pour leur présenter un diaporama) : tous les élèves du CP au CM2 iront en fin d'année. Une communication vers les parents à venir.

- le protocole d'expériences à réaliser en mai et juin pour le projet de Sophie Adenot sur l'ISS

- Ecole Développement Durable : Visite du centre d'enfouissement par les CM1 CM2 le 5 mai prochain, et par les CE1 CE2 fin mars.

+ Un point d' Actualité a été rajouté à l'ordre du jour :

LE PROTOCOLE SANTE MENTALE DES ELEVES a été présenté. Il s'agit d'un sujet d'actualité dont l'éducation nationale s'empare, en partenariat avec les familles. Ne pas hésiter à nous solliciter pour toute question relative au bien être ou au mal être des élèves. Le protocole vise à trouver la meilleure réponse possible aux problématiques de santé mentale qui peut apparaître à l'école ou à la maison et qui a un impact sur les élèves. (voir plus bas en annexe le schéma et un extrait de ce protocole)

3. EFFECTIFS

Aujourd'hui nous sommes à 21 élèves en PS MS (11+10) , 14 élèves en GS CP (10+4) , 18 CE1 CE2 (7+11) et 18 CM1 CM2 (7+11) soit un total de **71 élèves** .

La réunion pour la carte scolaire qui se passe ordinairement en début d'année a été reportée en raison des élections. Nous sommes dans une situation de baisse depuis plusieurs années et le maintien de la 4e classe n'est pas sûr pour la rentrée de septembre.

Pour les prévisions ajustées à ce jour , nous pensons avoir en septembre 2026 :

7 PS , 11 MS, 12 GS, 11 CP, 5 CE1, 8 CE2, 11 CM1 et 7 CM2 soient 72 élèves

Pour la rentrée 2027 c'est une prévision de 7 départs pour 14 arrivées répertoriées , dont une grande majorité de fratries déjà présentes sur l'école d'Estivareilles.

M Ghilas pour la mairie a été présent lors une réunion à la préfecture, avec le Maire M Barthélémy. Ils ont défendu ce maintien et M Ghilas reste optimiste vu le nombre d'enfants arrivant en 2027 à l'école en particulier. Les parents d'élèves élus ont interpellé Mme Sophie Bonnet, députée de la circonscription, sur le maintien de la 4e classe.

Même s'il est incertain , le maintien de la 4e classe est souhaité à l'unanimité du Conseil d'école. Fin avril nous devrions être fixé sur le maintien ou non de la 4e classe.

Pour les effectifs , les contacts pris au plus tôt avec les parents sont importants ; merci à chaque famille présente sur l'école ou les nouvelles familles de bien vouloir se faire connaître tous les ans **au plus tôt** auprès de Mme Flachon et aux municipalités de nous avertir de nouvelles arrivées éventuelles. Les prévisions d'effectifs pour l'année suivante se font en novembre.

4. PERISCOLAIRE et A.P.E. (association des Parents d'Elèves)

PERISCOLAIRE : Mme Maisonneuve précise que le service des repas se fait en deux temps : à midi pour les maternelles , cp et vers 12h30 les CE/CM les rejoignent. Cette réorganisation permet de manger plus au calme.

Pour les inscriptions , elles se font sur la plate-forme dédiée **le mardi soir au plus tard** pour la semaine suivante.

En ce qui concerne la garderie , un RAPPEL : l'horaire de fermeture le soir est 18h15 pour permettre notamment à une atsem d'être présente à 11h30 avec les GS en classe et laisser le temps aux employées communales de faire le ménage chaque soir.

La garderie FERME A 18H15 : Il n'est plus acceptable que des familles s'autorisent régulièrement à arriver au delà de 18h15. La mairie se saisit du problème, même si l'école comprend que cela est compliqué pour certaines familles.

Mme Flachon rappelle à cette occasion qu'en cas d'absence d'un enfant , les parents doivent appeler (à partir de 7h30 c'est possible) par téléphone pour prévenir l'école et / ou le périscolaire **et prévenir aussi en cas de retard exceptionnel** , que ce soit à l'arrivée à l'école ou au moment de venir récupérer leur enfant.

APE quelques projets :

En avril une vente à emporter (un food truck) ; la vente du muguet le 1er mai (avec prévente possible via l'école) ; le 9 mai , un petit marché extérieur organisé avec l'accord de la mairie à proximité de l'épicerie avec 5 prestataires de 15h à 18h (l'épicerie, Miel de M Charret, Charcuterie Renard, Fromages de M Pigeyre et les plants de légumes en vente au profit de l'Ape) ; la Kermesse de l'Ape le 26 juin à la Salle Era avec un repas possible après le spectacle de l'école, préparé comme l'an dernier par M Renard (parent d'élève , charcutier traiteur) et son épouse.

L'ape remercie les familles qui l'ont aidée lors du loto du 1er mars (installation, et gâteaux).

5. TRAVAUX, LOCAUX, BUDGET

travaux :

Merci pour les réparations faites (un talkie réparé notamment)

Merci aux services techniques de procéder au nettoyage des escaliers de la sortie à chaque vacance. Un robinet thermostatique cassé à changer en classe 4 .

A PENSER POUR LES VACANCES DE PAQUES :l'an dernier la coopérative a acheté deux bidons de peinture pour le sol pour continuer les tracés au sol

Budget : en 2025 nos budgets par classe sont restés identiques (1000€) mais le budget de direction a été supprimé . Malgré un gros achat de papier (en promotion) l'école a respecté les limites du budget alloué par classe . Merci au prochain conseil municipal de nous préciser le budget pour l'année 2027 s'il décide des modifications.

PROCHAIN CONSEIL D'ECOLE LE MARDI 23 JUIN 2026 A 18H

Heure de fin : 20h00 Compte rendu rédigé par Mme Flachon (avec les notes d'Isabelle Dupré)



La directrice , Mme Christelle Flachon

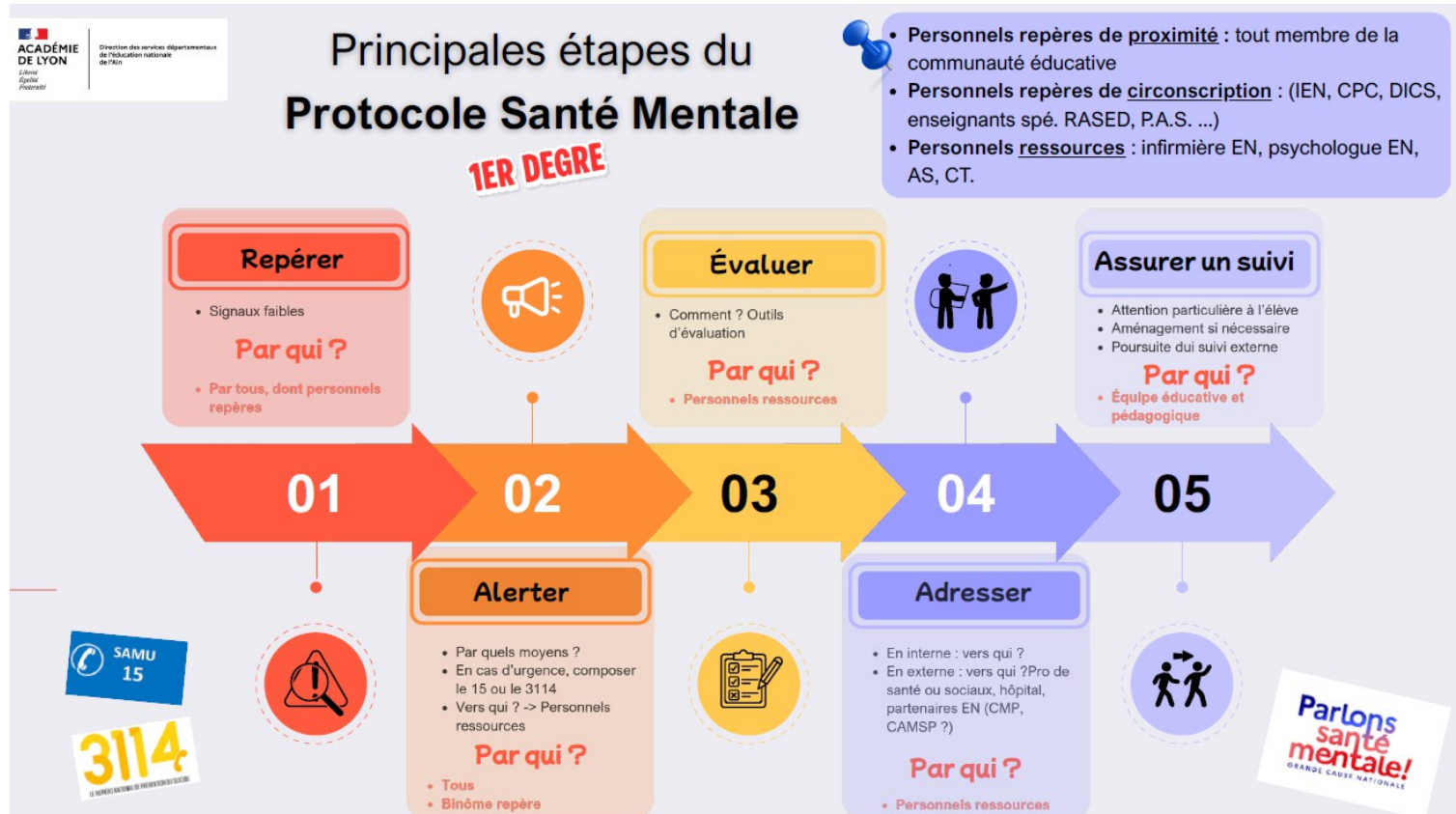

ANNEXE 2 : EXTRAIT DES SIGNAUX DE SOUFFRANCE PSYCHIQUE qui peuvent révéler parfois une situation de harcèlement

Grille des signaux permettant l'identification de situation de harcèlement

(.../...)

A LA MAISON :

- Nervosité
- Troubles du sommeil, cauchemars, endormissement ou réveil difficiles, énurésie
- Perte d'appétit, troubles de l'alimentation
- Maux de ventre/de tête
- Fatigue
- Dévalorisation de soi
- Menace de se blesser ou de blesser les autres
- Anxiété Tristesse, manque d'entrain/d'envie, idées noires
- Peur ou refus d'aller à l'école
- Agressivité, insatisfaction, irritabilité
- Repli sur soi Isolement vis-à-vis des autres membres de la famille, refus de s'exprimer, retrait
- Baisse des résultats scolaires/Baisse de l'appétence scolaire
- Affaires perdues, abimées, dégradées
- N'est jamais ou rarement invité à jouer ou dormir chez un camarade d'école ou n'invite jamais aucun camarade à la maison (ou bien toujours le même)
- Augmentation de la demande d'argent de poche ou disparition d'argent ou d'objet à la maison (racket)
- Bleus/marques de coups/griffures

L'équipe pédagogique est vigilante chaque jour aux signaux observables quant aux émotions des élèves. Elle communique si nécessaire avec les familles et souhaite que les parents n'hésitent pas à partager leurs inquiétudes avec les enseignantes et/ou le périscolaire qui échangent au quotidien pour le bien être des élèves. Mieux vaut s'inquiéter pour peu de chose que de passer à côté d'une souffrance potentielle. Merci.